KUMBARA

TÜRKİYE İŞ BANKASI NEŞRİYATINDAN

Sayı 24

TURGUT REİS'İN ŞEHADETİ

Kendisine hazırlanan akibeti önlemek için Sentanj kalesinden açılan devamlı top ateşi altında siperden sipere dolaşan Turgut Reis Türk dilâverlerini gayrete getiriyordu.

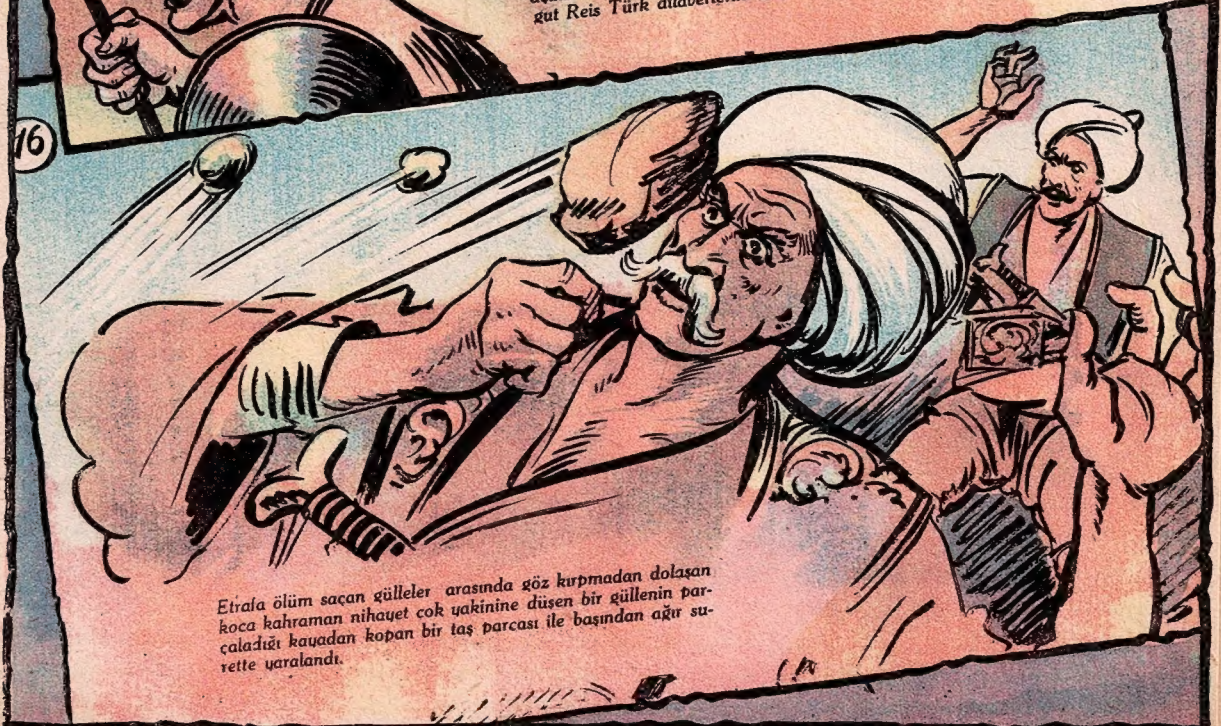

Etrafa ölüm saçan gülleler arasında göz kırpmadan dolaşan koca kahraman nihayet cok yakinine düsen bir güllenin parçaladığı kayadan kopan bir taş parcası ile başından ağır surette yaralandı.

ATATÜRK Köşesi

BÜYÜK NUTUK

İkinci Büyük Millet Meclisi 1927 Haziranında vazifesini bitirerek dağıldı. Atatürk büyük bir nutuk hazırlıyordu. Bu nutku ile, Türk Milletine, hayatının ve İstiklâl Savaşının bilinmeyen taraflarını anlatacaktı. Bu nutku parti kongresinde söylemek kararında idi. Aylarca bu büyük nutku üzerinde çalıştı.

Atatürk, Türkün gözbebeği İstanbuldan 16 Mayıs 1919 tarihinde ayrılmış ve İstiklâl Savaşını hazırlamak üzere Anadoluya geçmek için vapurla yola çıkmıştı. O zamandanberi İstanbula gitmemişti. Şimdi, düşman çizmelerinden kurtardığı Vatanın bir incisi olan hür ve mesut İstanbula, Devletin Reisi ve büyük Milli Kahraman olarak girecekti. Nihayet, 1 Temmuz 1927 tarihinde İstanbula resmen ayak bastı. O gün Istanbul âdeta yerinden oynamıştı. Sokaklar bir insan seli halinde idi. Denizde bayraklarla donanmış ve içleri tıklım tıklım insanla dolu vapurlardan, motorlardan ve kayıklardan görülmemiş bir manzara vardı. Bütün düdükler çalıyor, halkın "Yaşa! Varol!" sesleri, gökleri çınlatıyordu. Atatürk, milletin kendisine gösterdiği bu coşkun sevince, aynı şekilde mukabele ederek Dolmabahçe Sarayına geçti. Orada, İstanbul adına gelen heyeti ve diğer ziyaretçileri kabul ederek görüştü. Istanbulun tabii güzelliklerini övdü, bu memleketin tarihinde işgal ettiği önemli yeri belirtti ve halkın kendisine karşı gösterdiği sevgiye teşekkür etti.

Daha sonra Ankaraya döndü. Yeni seçimlerde tekrar Ankara Mebusu seçildi. Büyük Millet Meclisi binasında yapılan parti kongresinde, milletçe beklenen büyük nutkunu söyledi.

Atatürk'ün bu tarihi nutku tam 36 saat devam etti. Bu nutkunda, Atatürk, Ikinci Cihan Harbinden sonra memleketin içinde bulunduğu durumdan başlayarak, İstiklâl Savaşını hazırlamak üzere yapılan çalışmaları, iç ve dış düşmanlarla mücadelesini, Padişahlık Hükûmetinin düştüğü fena durumları, Sultan Vahdettin'in memleketten kaçışını, Türk Ordusunun teşkilâtlanarak bütün düşmanları memleketten birer birer nasıl koğduğunu, Büyük Millet Meclisinin açılışını, Cumhuriyetin kuruluşunu, yapılan devrimleri, bazı cahil ve menfaat düşkünü kimselerin kendisine, Cumhuriyete ve devrimlere karşı yapmak istedikleri fenalıkları birer birer anlattı. Nutkunu, Türkiye Cumhuriyetinin ebediyen yaşayacağına ve Türk Milletinin en ileri milletler seviyesine çıkacağına olan inancını belirterek ve Cumhuriyeti Türk Gençliğine emanet ettiğini söyleyerek bitirdi. Hepinizin bildiği bu hitabe, onun, gençliğe karşı söylediği "Muhtaç olduğun kudret damarlarındaki âsil kanda mevcuttur". cümlesiyle biter. Bu hitabe, yalnız gençlik için değil, bütün Türk Milleti için ebedi bir düsturdur.

Şundan - Bundan

İNSAN DİLİ

Şu dünya yüzünde, insan dilinin gördüğü işleri hiç bir organımız göremez. Öyle ya, güzel konuşmasını bilen, tatlı dilli bir insan, her yerde başarı gösterir, herkesin kalbini kazanır. Tersine olarak, acı sözlü, kırıcı lâflar eden insanlar da, herkesi kendilerine düşman ederler. Hiç bir işte muvaffak olamazlar. Hattâ bu yüzden böyle kimselere "yılan gibi dili var" deriz. Neden? Çünkü, yılan dili sivri olur ve insanı hemen sokar. Şu Allahın işine bakın ki, Almanyada yaşayan bir kadının dilini, tıpkı yılan dili gibi sivri yaratmış. Çatal şeklinde, iki sivri parçalı bir dil.. ve zavallı kadın, konuşamıyormuş. Kim bilir, konuşabilseydi, dili yılanlarınkine benzemekle beraber, belki de tatlı sözler söyleyecek, herkesi şaşırtacaktı.

İSTİRİDYE KAPANI

Biz insanların hiç sevmediğimiz hayvanların başında fareler gelir. Bu pis mahlûkları yok etmek için her çareye başvururuz. Ya kapan kurarız, yahut da kedi besleriz. Fakat, fareler bazan sürüler halinde saldırırlar. O zaman ne kapan ve ne de kedi fayda etmez. Nitekim, bir kaç yıl evvel, İngilterenin kuzey batısındaki adalardan birinde, büyük bir fare sürüsü insanlara saldırmıştı. Halk, eline ne geçirdiyse, onlarla farelere savaş açtı. Fakat, netice alamadı. Fareler, önlerine ne rastladı ise, parçaladılar, kemirdiler, yediler. Şehirde yiyecek bir şey kalmayınca, deniz kıyılarına

indiler. "Cezir" dediğimiz, suların çekilme zamanında kumlar üzerinde kalmış yiyecekleri araştırmağa başladılar. Bu arada, istiridyeleri görerek aralık duran kabuklarından içeriye burunlarını soktular. Tam o sırada, istiridyeler, kabuklarını kapatarak, fareleri burunlarından kıstırdılar. Böylece, yüzlerce fare öldü ve "Med" zamanında sular kabararak fare ölülerini alıp götürdüler.

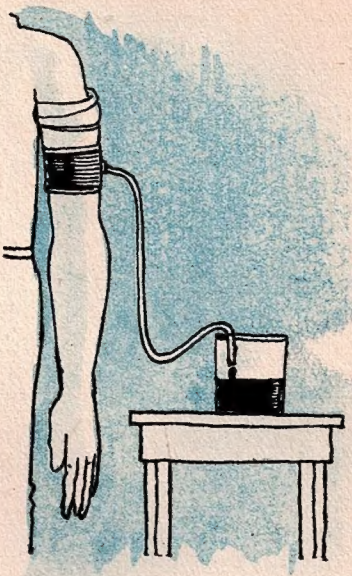

KAN VERME

Tıp ilmi hergün biraz daha ilerliyor. İnsanları hastalıklardan ve ölümden kurtarmak için yeni yeni buluşlar birbirini takip ediyor. İkinci Dünya Savaşı sıralarında, yaralanan askerlere kan verme suretiyle pek çok hayat kurtarıldı. Bunun üzerine, bir çok memleketlerde kan alma merkezleri kuruldu. Geçenlerde bizde de Kızılay tarafından kurulan kan merkezine, sıhhatli ve kanlı olan kimseler giderek, hasta, yaralı ve fakir vatandaşları için kanlarını parasız olarak vermeğe başladılar. Bu, çok insani ve hayırlı bir iştir. Hattâ bu işe ilk defa Sayın Reisicumhurumuz koşarak milletimize örnek oldular. Şimdi burada bir soru hatıra geliyor : Acaba bir insan bir defada ne kadar kan verebilir? Bu, 500 gram kadardır. Dünyanın bir çok yerlerinde, kanlarını para ile satarak geçinenler de vardır. Amerikada, Dulla adında bir adam, bugüne kadar, kızılhaç kan merkezinde, 27 kilo kanını vermiş ve herkese örnek olmuştur.

WALT DISNEY'in

KLÂSİK HİKÂYELER HAZİNESİNDEN

küçük Firari

Kahraman Asi

ZALIM ŞATO HEMEN PEŞLERİNDE OLDUĞU HALDE PABLITO TOPAL ATI, NERESİ OLDUĞUNA DİKKAT ETMEDEN, BULA BİLDİĞİ İLK BOŞLUĞA İTER

ÇABUK KONKÜİSTADOR, GİR İÇERİYE.

GEÇİYOR! ŞİMDİLİK KURTULDUK DEMEK

!

OPAL! UZAKTA OLAMAZLAR! AMA NEREDELER.

KİLİSEDE ATIN İŞİ NE?

KİLİSE Mİ?

BU TARAFTAN OĞLUM

LÜTFEN İZİN VERİNDE BİR DAKİKACIK SAKLANALIM PEDER! EĞER ŞATO BİZİ YAKALARSA ATI ÖLDÜRÜR.

© 1956 Walt Disney Productions World Rights Reserved

KORKMUŞSUN OĞLUM HEMDE ÇIKMIŞSIN!

PENİM BİR ŞEYİM YOK PEDER! BAŞI DERTTE OLAN KONKÜİSTADOR!

O SIRADA ÇOCUĞUN GÖZLERİNE DEHŞET DOLAR.

ŞATO! BİZİ BULDU!

SAKİN OL OĞLUM ODADAN DIŞARI ÇIKMA!

BEN... ŞEY... BEN BİR AT ARIYORUMDA PEDER!

AT MI ARIYORSUN? KİLİSEDEMİ? KİLİSE DUA EDİLECEK YERDİR OĞLUM. AT KOŞTURULACAK MEYDAN DEĞİL.

1957 de
2
Milyon Lira
İkramiye
TÜRKİYE İŞ BANKASI
paranızın... istikbalinizin emniyeti

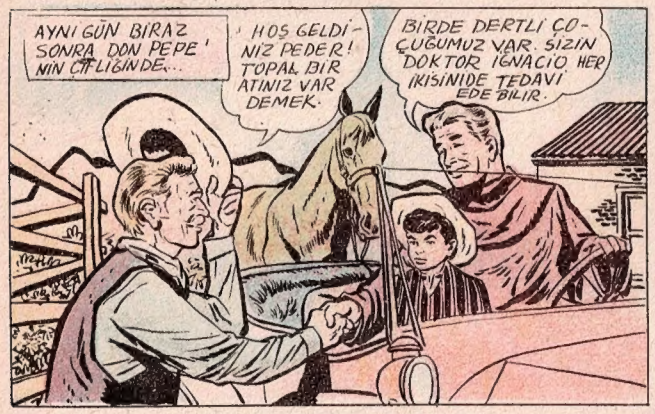

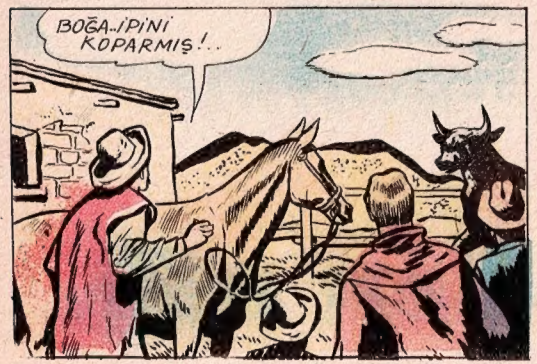

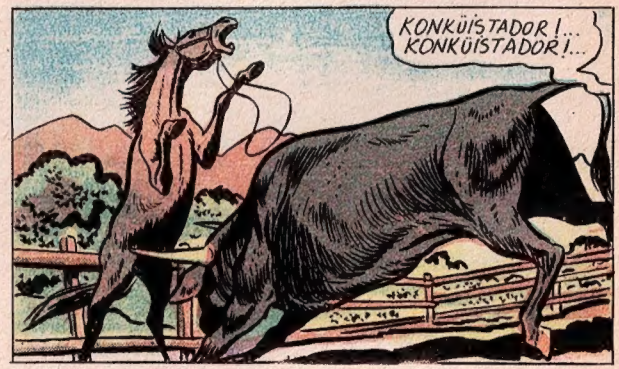

YURDUMUZU TANIYALIM:

HATAY

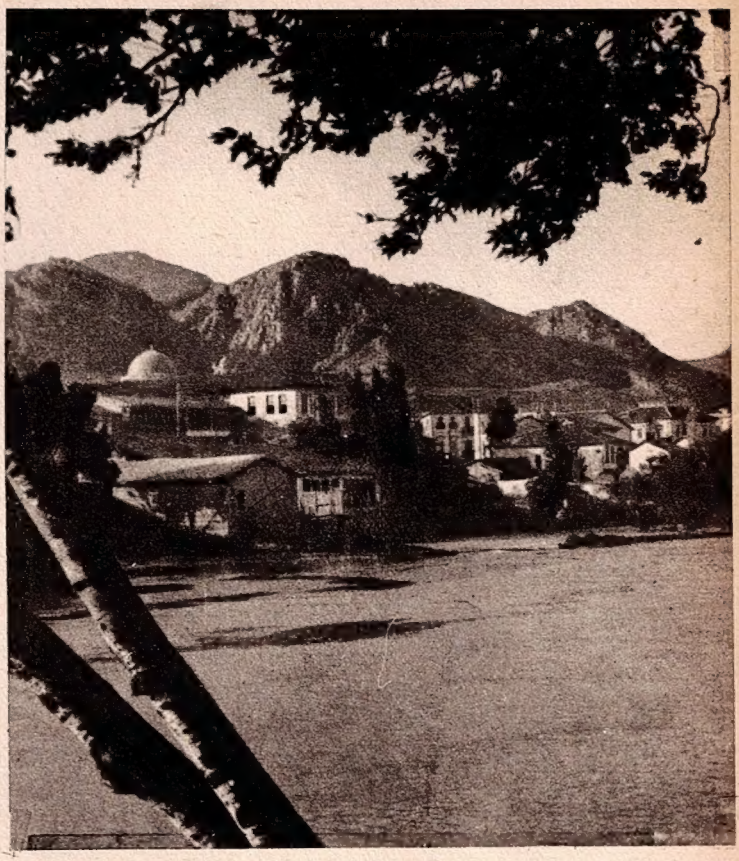

Antakya ve Asi ırmağı

Uzun yıllar bir talihsizlik eseri olarak yabancı idare altında kalmış olan Hatay, Atatürk'ün işareti ile anavatana tekrar kavuştuktan sonra, Türkiyenin en ileri bir beldesi olmak için gayret gösteren İllerimizdendir. Hatay, Türkiyenin güneyinde, Akdenize doğru uzanmış, bir tarafında Akdenizi, diğer tarafında Suriye'yi ve kuzeyinde de Antep ve Adana Vilâyetleri topraklarını hudut olarak almış bir Vilâyetimizdir. Sahil boyunca Amanos dağlariyle kaplı olan Hatay, dağları, ovaları yemyeşil, cennet gibi bir beldedir. Soğuk Oluk Yaylası, yaz günlerinde turistlerin akın ettiği, emsalsiz güzellikte sayfiye yeridir. Yüz ölçümü 5710 kilometrekare olan Hatay'ın şehir nüfusu 37.484 ve İl nüfusu ise 364.992 dir. 1950 sayımındaki nüfusunun 296.799 olduğu düşünülürse, 5 sene içinde ne büyük bir artış göstermiş olduğu kolayca anlaşılır. Hâlen Hatay'ın yedi ilçesi vardır. Altunözü, Dörtyol, Hassa, İskenderun, Kırıkhan, Reyhanlı ve Yayladağ.. Hatay, deniz kenarında bulunması itibariyle kışın mutedil bir iklime sahiptir. Ancak, yağmuru bol olan bu İlimizde, yaz ayları oldukça sıcak geçer. Yağmuru bol ve Asi ırmağının da suladığı toprağının verimli olması yüzünden Hatay, toprak ürünleri bakımından zengin bir bölgedir Hububattan başka, pamuk, pirinç, zeytin ve her türlü sebzeler, başta portakal, mandalina ve limon olmak üzere çeşitli meyvalar bol miktarda yetişir. Vilâyetin tam ortasında, çevresinde büyük bir bataklık yapan Amik gölü vardır. Bataklık bölgenin kurutulmasına yıllardanberi çalışılmaktadır. Kurutulma işi sona erdiği gün, Hatay, daha binlerce dönümlük verimli araziye sahip olacaktır. Asi ırmağı Hatay topraklarının ortasından geçer ve Antakya şehri, bu ırmağın iki yakasında kurulmuştur.

Antakya şehri eski bir tarihe sahiptir. Ta Haçlı seferlerinden beri bir çok harpler ve felâketler yüzünden şehrin çehresi zaman zaman değişmiş ise de, anavatana bağlandıktan sonra, şehircilik ve imâr bakımından da hızla güzelleşmektedir. Hatay'ın en güzel ilçesi olan İskenderun, yalnız şâhâne manzarası ile değil, ticaret merkezi ve liman olarak da Türkiyenin pek önemli bir yeridir. Demir yolu ve şose ile büyük şehirlere ve iç Anadoluya bağlı olduğu gibi, vapurla da Istanbul, Izmir ve Antalya gibi büyük şehirlerle ve diğer sahil şehirleriyle bağlılığı vardır.

Hatay, Osmanlı İmparatorluğu zamanında bir ilçe idi. Birinci Dünya Savaşında Fransızlar tarafından işgal olundu. Vatanperver Hatayhlar, bu işgali hiç bir zaman kabul etmediler ve uzun yıllar anavatandan ayrı kalmanın yasını tutarak, sabırla beklediler. Büyük Atatürk'ün dahiyane idaresi ile, Türk askerleri 5 Temmuz 1938 tarihinde Hatay topraklarına ayak bastı. 1939 dan itibaren de Hatay, Türkiyenin bir parçası haline geldi.

Okullardan Resimli Röportaj

Okul bahçesinde son toplantı, bir yıllık didinme bugün sona eriyor..

Önde büyük sınıflar, arkada küçükler çok sevdikleri okullarına veda ediyorlar

Hep bir ağızdan söylenen İstiklâl Marşı..

Okul adlı şiiri okuyan bir öğrenci

Leyli öğrenciler evlerine dönmek için bütün hazırlıklarını tamamlamış bulunuyorlar..

OKULLAR TATİL OLDU

TARİH YAPRAKLARI ARASINDA :

Kırımda 300 Sene

Yıl 1475.. Devrin Osmanlı İmparatoru, Fatih Sultan Mehmet.. Sadrâzam da meşhur komutanlardan Gedik Ahmet Paşa.. Yeniçerilikten yetişmiş, harplerde büyük kahramanlıklar göstererek Sadrâzamlığa kadar yükselmiş, yaman bir adam bu.. O sıralarda, Kırımın başlıca ticaret limanları ve kaleleri Cenevizlilerin elinde.. Osmanlı İmparatorluğu, Karadenizin bu güzel beldesini ele geçirmek kararını alıyor ve Gedik Ahmet Paşa Komutasındaki büyük bir orduyu, yüzlerce gemi ile Kırıma gönderiyor. 2 Haziran 1475 tarihinde Kırım adasına ayak basan Türk kuvvetleri karşısında bütün kaleler ve limanlar birer birer teslim oluyor.. O tarihten sonra, Kırım Hanlarını Osmanlı İmparatorları tayin etmişler ve Kırımda 300 sene Türk bayrağı dalgalanmıştır. Fakat, Osmanlı İmparatorluğunun zayıf bir zamanında imzalanan Kaynarca anlaşması ile önce bağımsız hale gelen Kırım, daha sonra Rusların eline geçmiştir.

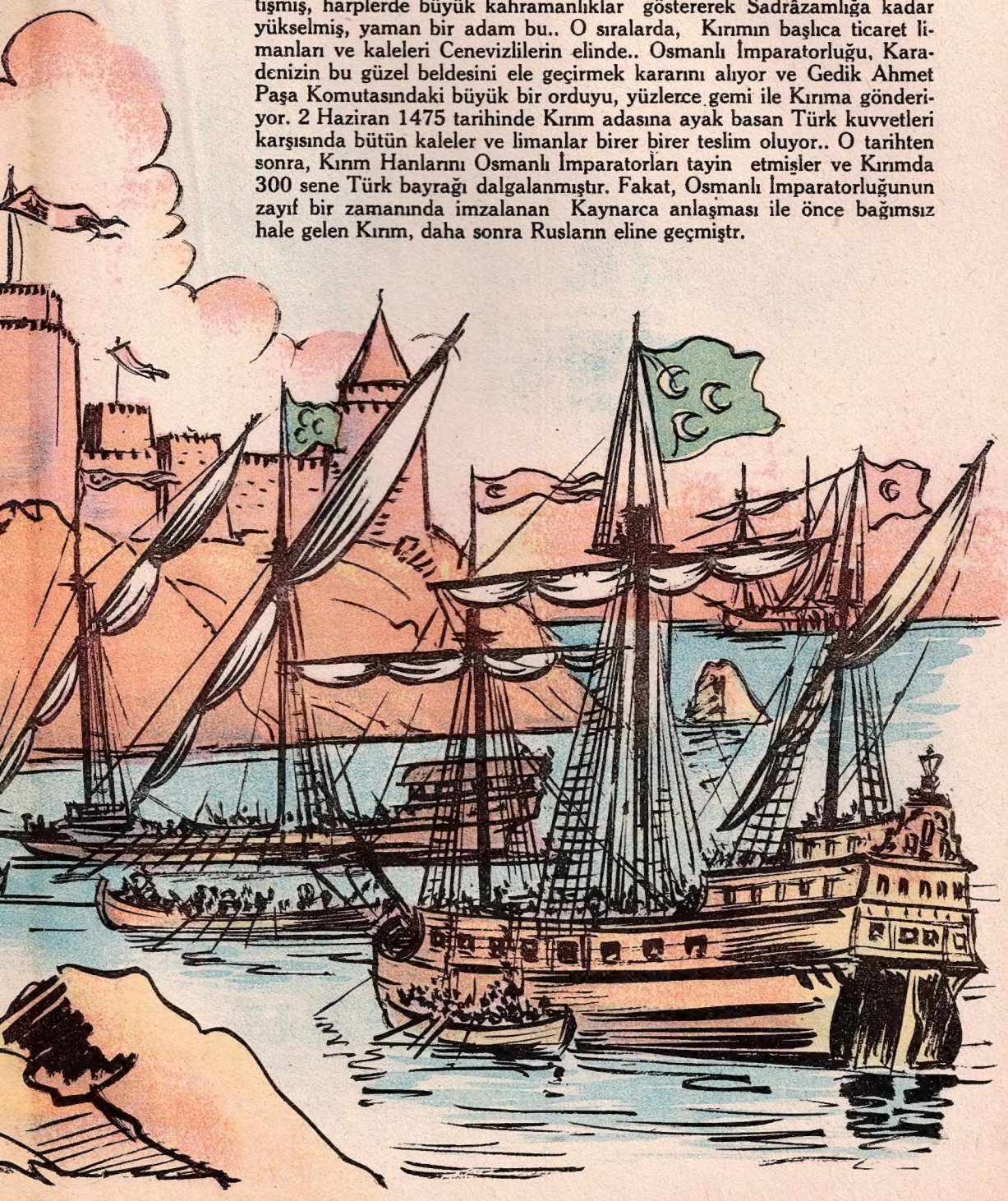

Faydalı Bilgiler

Tuzlu mu Tuzsuz mu ?

Deniz suyu tuzlu mudur, tuzsuz mudur, diye bir soru ile karşılaşırsanız, hiç şüphesiz, hemen, "tuzludur tabii" diye cevap verirsiniz. Ama, biz size, bazı denizlerde tatlı suya da rastlanır, dersek şaşarsınız tabii.. Bakın anlatalım : Okyanusların bazı bölgelerinde tuzsuz su vardır. Ayrıca, büyük nehirlerin denizlere döküldükleri yerdeki sular da tuzsuzdur. Meşhur Amazon nehri denize o kadar çok su akıtır ki, burada her zaman tuzsuz su bulunur. Çünkü, durmadan akan tuzsuz su geniş bir alana yayıldığı için, denizin tuzlu suyu nehrin suyunun tadını bozamamaktadır.

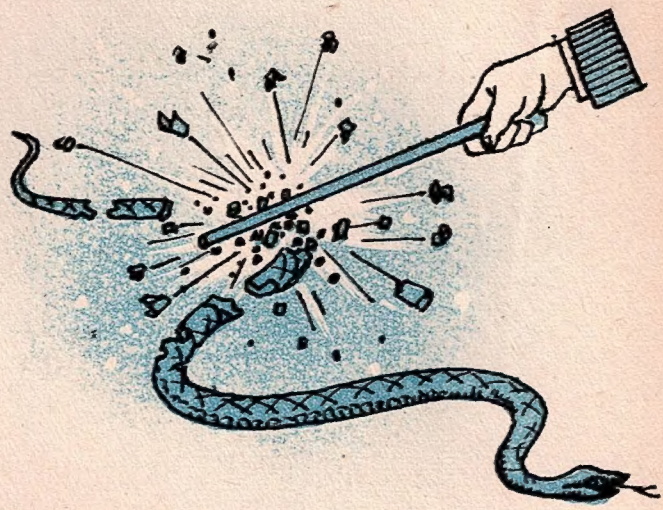

Cam Yılanlar

Ilk anda hayret ettiniz tabii.. Hiç cam yılan olur mu diye.. Acele etmeyin, anlatalım: Yılan, herkesin korktuğu bir hayvandır. Bu soğuk yaratıkla karşılaşan bir kimsenin soğuk soğuk terler dökmemesine imkân yok.. Böyle bir durum karşısında onun bize zarar vermemesi için elimizden geleni yapmağa kalkarız. Ya, tabanları yağlayıp kaçarız, yahut da, onu öldürmeği düşünürüz. Bu da her zaman mümkün olmaz. Elimizde silâh yoksa; hayvan da iri cinsten ve zehirli ise, Allaha sığınmaktan başka çare kalmaz. Ama, Brezilyada yaşayan bir yılan cinsi vardır ki, ondan pek fazla korkmağa değmez. Çünkü, hayvanın vücudü sanki camdan yapılmıştır. Bir sopa veya demir parçasiyle, hattâ elle ona hızlıca vurduğunuz zaman, vücudü tuz buz olup dağılıverir.

ÇİNLİLER'İN BULUŞU

Hep biliriz; kâğıdı Çinliler bulmuşlardır. Kâğıt bulunmadan önce, insanlar, taş, tahta, tuğla, deri ve Papirüs denilen bir çeşit yaprak kullanırlardı. Çinliler, ipekten, pamuktan ve pirinçten kâğıt yapmağa muvaffak oldular. Fakat, kâğıdı daha mükemmel hale getiren, Türklerdir. Buhara ve Semerkantte Türklerin kâğıt imâl eden bir çeşit fabrikaları vardı. Bir çok medeniyetler gibi, kâğıdı da İslâm dünyasına Türkler tanıttılar. Avrupa daha sonraları kâğıdı tanıdı. Bu da, haçlı seferleri zamanına rastlar. Avrupada ilk kâğıt fabrikası ancak 13 üncü yüzyılın sonlarında yapıldı. Bu işte önderlik İtalyanlara aittir.

MEŞHUR ADAMLAR

ŞUBERT

Şûbert, dünyanın sayılı bestecilerinden biridir. 1797 yılında Avusturya'da doğdu. İlk müzik zevkini ve dersini babasından aldı. Sonraları özel öğretmenlerden de ders gördü.

Çok genç yaşta öğretmen olan Şûbert, 21 yaşında iken vazifesini bırakarak besteleriyle uğraşmağa koyuldu. Durmadan çalışıyor, çalıştıkça açılıyor ve birbirinden güzel besteler meydana getiriyordu. Eserleri çeşitli idi. Şarkılar, koro ve piyano parçaları ve bu arada oda musikisi eserleri yazıyordu.

Viyana onun için tam bir sanat muhiti idi. Arkadaşlarını seviyordu. Bunlar içinde yalnız müzisyenler değil, ressamlar, şairler ve şarkıcılar da vardı.

Ne yazık ki, çok hassas bir yaradılışta olan Şûbert, 1823 yılında, henüz 26 yaşında iken kötü bir hastalığa tutuldu ve beş yıl sonra da öldü.

Şûbert, çok az yaşamış ve tam verimli olacağı bir çağda ölmüş olmakla beraber, pek çok eser vermiş bir bestecidir. 600 kadar şarkı yazmış ve bilhassa bu şarkılariyle büyük şöhret yapmıştır. Ayrıca operaları da vardır.

Operaları içinde meşhurları "Şeytanın Eğlence Sarayı" ve "Alfonso ve Estrella" dır. Korolar için yazdığı eserler arasında

(Devamı sahife 15 de)

TÜRK MEŞHURLARI

BABÜR ŞAH

Babür Şah, Büyük Türk Hükümdarlarındandır. Timurlenk'in torununun torunlarından biridir. Hindistan'da Büyük Türk - Mogol İmparatorluğunu kurmuştur. Babası, Fergana Hükümdarı Ömer Şah'dı. Babür Şah, 1483 yılında Andıcan kasabasında dünyaya geldi. Babası Ömer Şah 1494 tarihinde ölünce, 11 yaşında bulunmasına rağmen Fergana Hükümdarı oldu.

Hükümdarlığının ilk yılları muharebelerle geçti. Sonra Fergana'dan ayrılarak Afganistan'a geldi ve Kâbil'i ele geçirdi. 16 ıncı yüzyılın başında tekrar doğuya dönerek Hindistan'a yürüdü. Sıra ile Lahur'u, Delhi'yi ve Agra'yı aldı. Babür'ün ordusunda vazifeli bulunan Osmanlı Türkleri, zaferlerin kazanılmasında önemli rol oynuyorlardı. Nihayet, 1527 yılında kazandığı zaferle, Hindistan'ın kuzey bölgesini tamamen eğemenliği altına geçirdi.

Artık büyük bir imparatorluk kurulmuştu. Kurulan bu Türk - Mogol İmparatorluğu, 300 seneden fazla yaşamıştır.

Babür Şah, 1530 yılında, henüz 47 ya-

(Devamı sahife 15 de)

KÜÇÜK

ANNIE ROONEY

YAZAN: DARRELL McCLURE

NE DERSİN ZERO! İŞİMİZ YOLUNDA GİDİYOR! HİÇ KİMSE GELİP TE BİZİ İNDİAN NEHRİNİN KENARINDAKİ BU HARAP BALIKCI KULÜBESİNDE ARAMADI.

AMA ARTIK PARAMIZ BİTİYOR. BEN BEDAVADAN CANIMIN İSTEDİĞİ KADAR PORTAKAL YİYE BİLİRİM, AMA KÖPEK YİYECEKLERİDE AGAÇLARDA YETİŞMEZ Kİ,

GEL ŞEHRE İNELİMDE YAPACAK BİR İŞ ARAYALIM! BELKİ KOLAY KOLAY İŞ BULAMAYIZ AMA ELİMİZDEN GELENİ YAPMAMIZ LÂZIM!

ŞU ADAM NE YAPIYOR ACABA? OTOMOBİLLER TRAFİK IŞIĞI YÜZÜNDEN DURUNCA HEMEN KOŞUP İÇİNDEKİLERE BUROŞÜRLER- VERİYOR..

ELİ EPEYCE ÇABUK; AMA BEKLEYEN ARABA ÇOK OLUNCA, IŞIK DEĞİŞİNCİYE KADAR HEPSİNE YETİŞEMİYOR, YARISINI KAÇIRIYOR!

BAKSANA KÜÇÜK, ÖĞLEDEN SONRA TRAFİK ARTINCA ŞU BUROŞÜRLERİ DAĞITMAK İÇİN BANA YARDIM EDERMİSİN, SANA BİR DOLAR VERİRİM!

BİR DOLAR MI? TABİİ BAYIM! SİZ BUNLARI SATMIYOR PARASIZ DAĞITIYORSUNUZ. İŞ KOLAY OLMALI. BUNLAR NEDİR BÖYLE?

A-Z TRUCK LI

BUNLAR, DAHA AŞAĞIDA YOLUN İLERİSİNDE GÖRÜLMESİ GEREKEN YERLERİ BİLDİREN BROŞÜRLERDİR..

EVET, ANLADIM.

BROŞÜRLERİ İYİ DAĞITIYORUM - AMA NE GARİP -- BAZILARI VERDİĞİM BÜROŞÜRLERİ, BİR KERE BİLE ATMADAN ATIYORLAR.

!

HAYIR, HAYIR, HAYIR HAYIR!! BROŞÜRLERİ FLORİDALILARA VERME- ONLAR ZATEN BURADA YAŞIYORLAR. YABANCI PLÂKALI ARABALARI KOLLA!.

AMAN ALLAHIM, BEN HEP BÖYLE SERSEMMİ OLACAĞIM.

1-1

71125 FLORIDA

© 1955, KING FEATURES SYNDICATE, Inc., WORLD RIGHTS RESERVED.

damlaya damlaya göl olur

TÜRKİYE İŞ BANKASI
paranızın... istikbalinizin emniyeti

BİRDEN BİRE BASTIRAN BU TROPİKAL SAĞANAKLAR İŞİMİZE ENGEL OLACAK. BUGÜN TURİSTLERE BROŞÜR DAĞITMAĞA ÇALIŞMAK FAYDASIZ.

EVET EFEN DİM! HAKLISINIZ. ÇÜNKİ TURİSTLER, UZATTIĞIMIZ BROŞÜRLERİ ALMAK İÇİN PENCERELERİNİ BİLE AÇMAZLAR. BENDE EVE GİDECEĞİM.

STOP AT CAFE

PİŞİRİLECEK BİR SÜRÜ ŞEY ALDIM ZERO ŞİMDİYE KADAR TALİHİMİZ ÇOK AÇIK GİTTİ. NE POLİS NEDE BAŞKASI BİZE „KİMSİNİZ", „NEREDE OTURUYORSUNUZ" DEMEDİ.

DENİZ HAYVANLARININ KABUKLARINDAN SÜS EŞYASI YAPAN ŞU GÜZEL GÜMÜŞ SAÇLI BAYANLA KONUŞMAK İSTERDİM. AMA BU PEK DE AKILLICA BİR İŞ DEĞİL. BAYAN BİZİ SORULARLA MÜŞKİL DURUMA SOKABİLİR.

SANDY'nin DENİZ KABUKLARI

BİZİ FARK ETMİYOR BİLE! BELKİ DE CİVARDA OTURAN BİR ÇOCUK ZANNEDİYORDUR!

HIMMM -- BU ÇOCUK HER GÜN BURADAN GEÇİYOR. FAKAT BU YOLDA KİLOMETRELERCE BİR TEK EVE BİLE RASTLANMAZ. O, HARAP BALIKCI KULUBESİNDEN BAŞKA BİRŞEY YOK... ÇOK GARİP!

EVET, BAYAN SANDY'DEN HOŞLANDIĞINI BİLİYORUM AMA TETBİRLİ OLMALIYIZ ZERO! BİR GÜN ONU KARA YOLLARI DEVRİYE POLİSİ BAY BROOKS İLE KONUŞURKEN GÖRDÜM. BİZİM GİBİ FİRARİLER POLİSTEN UZAK DURMALI.

AYNI GECE, GEÇ VAKİT.

TAMAM, BENDE BÖYLE TAHMİN ETMİŞTİM! ŞİMDİ DE SESSİZDE DÖNÜP BU BİLMECENİN ANAHTARINI BULMIYA ÇALIŞMALIYIM! KÜÇÜK KÖPEKTE BENİM TARAFTAN -- HAVLAMADI BİLE!

1956, KING FEATURES SYNDICATE, Inc., WORLD RIGHTS RESERVED.

Bunları Biliyor musunuz?

1 — Başvekilimiz Ocak ayı içinde hangi dost memlekete gitmişti ?
   a) Pakistan'a ?
   b) İran'a ?
   c) Libya'ya ?

2 — Turgut Reisin mezarı nerededir ?
   a) İstanbul'da ?
   b) Trablus'da ?
   c) Cezair'de ?

3 — Kral Suud hangi memleketin hükümdarıdır ?
   a) Yemen'in ?
   b) Ürdün'ün ?
   c) Suudi Arabistan'ın ?

4 — Türkiyede en güzel Muz nerede yetişir ?
   a) Adana'da ?
   b) Anamur'da ?
   c) Antalya'da ?

5 — İstiklâl Marşımızı hangi şairimiz yazmıştı ?
   a) Yahya Kemal ?
   b) Mehmet Akif ?
   c) Faruk Nafiz ?

6 — Hangi şehrimizde tramvay işler ?
   a) İzmirde
   b) İstanbulda
   c) Ankarada

7 — Kuşadası nerededir ?
   a) Ege Denizinde
   b) İzmir İlinde
   c) Marmara Denizinde

8 — Bir futbol takımında kaç kişi oynar ?
   a) 5
   b) 11
   c) 13

9 — Mimar Sinanın Selimiye Camii nerededir ?
   a) İstanbulda
   b) Bursada
   c) Edirnede

10 — Helikopter nerede yürür ?
   a) Denizde
   b) Havada
   c) Karada

11 — Mevlâna Celâlettini Rumi hangi millettendir ?
   a) Türk
   b) Arap
   c) İranlı

12 — Gediz nehri hangi denize akar ?
   a) Ak denize
   b) Karadenize
   c) Ege Denizine

Soruların karşılıkları :
1 — Libya'ya, 2 — Trablusta, 3 — Suudi Arabistan'a, 4 — Anamur'da, 5 — Mehmet Akif.
6 — İstanbulda, 7 — İzmir İlinde, 8 — 11, 9 — Edirnede, 10 — Havada, 11 — Türk, 12 — Ege Denizine.

Kolay Resim Yapalım

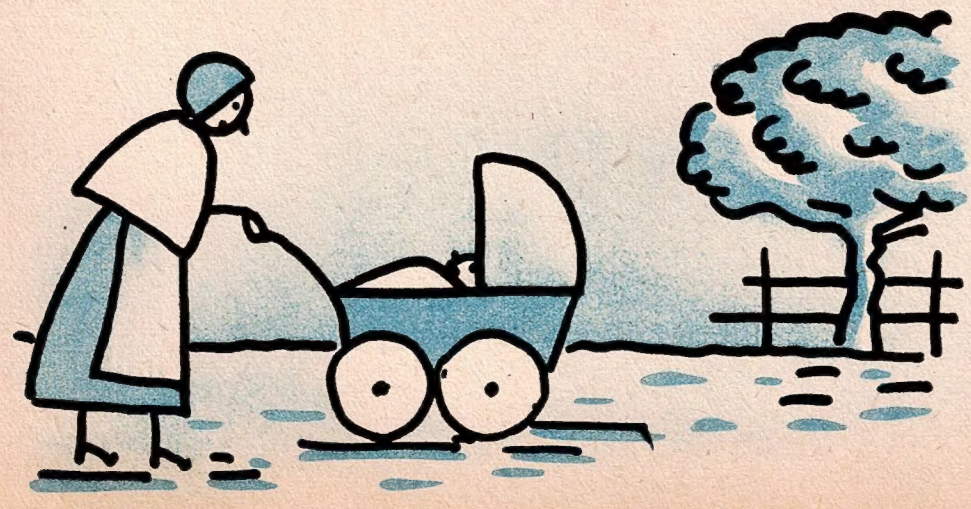

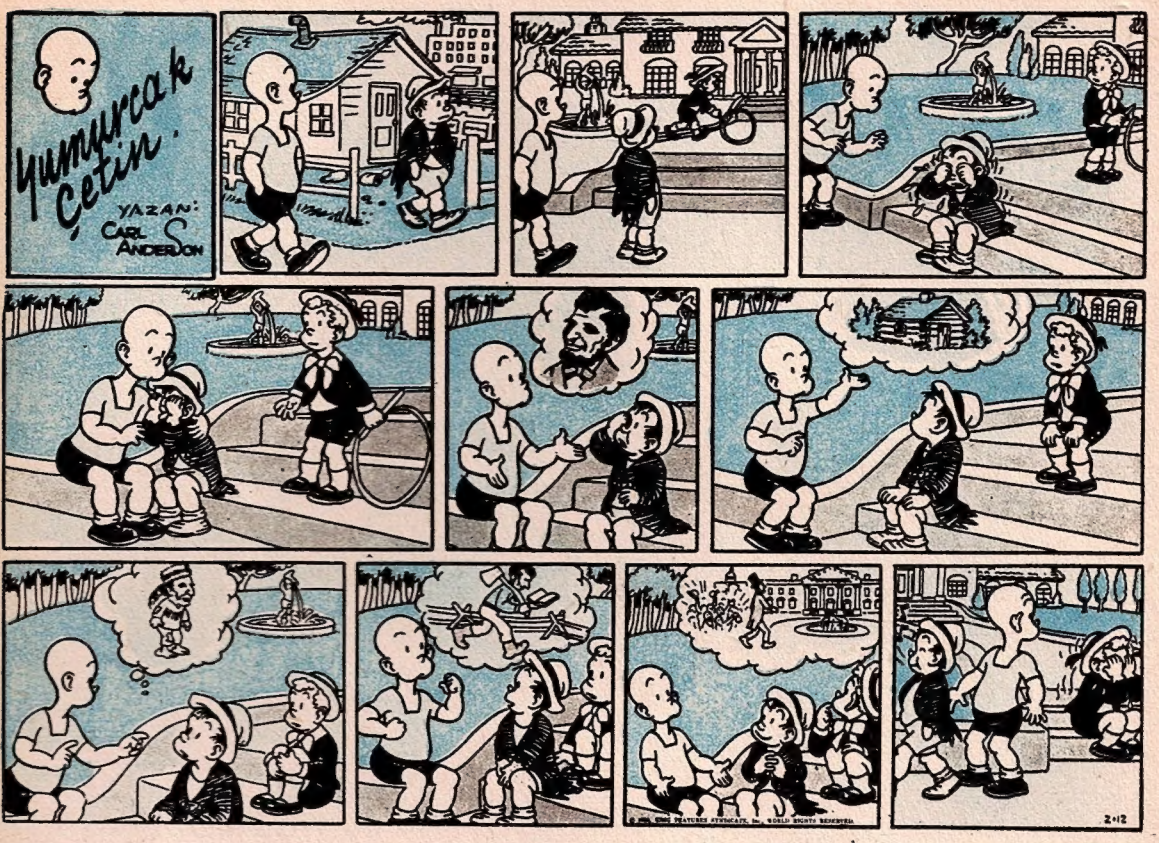

BABÜR ŞAH

(Başı sahife 11 de)

şında iken Agra'da öldü. Cenazesi, Kâbil'de bir türbede gömülüdür. Babür Şah, yalnız büyük ve kahraman bir komutan değil, aynı zamanda bilgili bir insandı. İlim ve edebiyata önem verir, bunlarla meşgul olurdu. Uzun yıllar eğemen bulunduğu topraklarda sayısız eserler bırakmıştır. Yalnız yollar, bahçeler ve havuzlar yaptırarak şehirlerin imârına hizmet etmekle kalmamış, camiler, hanlar ve saraylar inşa ettirmek suretiyle de müslüman halkın büyük ölçüde sevgisini kazanmıştır. Babürname adını taşıyan hâtıraları bir çok dillere çevrilmiştir. Ayrıca, şiirleri ve ilmî eserleri de vardır. Babür Şah, Asyanın muhtelif memleketlerinde, bilhassa Hindistan ve Afganistan'da hâlâ saygı ile anılmaktadır.

ŞUBERT

(Başı sahife 11 de)

"Serenad" ve "Savaş Şarkıları" başta gelir. Ayrıca valsleri de vardır. Şûbert, senfoni denilen ve birçok âletlerle birlikte, orkestralar tarafından çalınan eserler de yazmış ve çok muvaffak olmuştur. Yazdığı şarkılarda, Göte ve Şiller gibi Alman şairleriyle, Şekspir gibi meşhur İngiliz yazarının eserlerinden ilham aldığı söyleniyor. "Margarit Çıkrık Başında", "Küçük Çalı Gölü", "Kuğuların Şarkısı" ve "Alabalık", dünyaca tanınmış ve sevilen şarkıları arasında yer alır.

KUMBARA
Aylık Çocuk Dergisi
Sene 2 — Sayı : 24
HAZİRAN 1957
Sahibi : Ahmet DALLI
Yazı İşlerini fiilen idare eden : Cehdi ŞAHİNGİRAY
Çankırı Caddesi
Tecim Hanı
ANKARA
Basıldığı yer :
Güzel Sanatlar Matbaası
İSTANBUL ŞUBESİ
Fiatı : 10 kuruştur.

17

O anda yere yığılan Turgut Reisin ağzından, burnundan, kulaklarından kan geliyordu. Yanı başındaki yoldaşları reislerini oracıktaki çadırına götürdüler.

18

Tam beşgün, beş gece ölüm döşeğinde Sent Elmo'ya hücum eden kahramanların Allah Allah diye kükreyişlerini dinleyen koca Turgut'un çadırına giren bir levent nihayet kalenin fethedildiğini müjdeledi.

19

Yıllar yılı Akdenize hükmetmiş olan kahramanın gözlerinde ve dudaklarında küçük bir hareket oldu. Nurlu yüzünde bir tebessüm titredi ve... ve bir daha açılmamak üzere gözleri tekrar kapandı

20

Mübarek naşını kendi kadırgasına tasıyan silâh arkadaşları yelken açtılar. Büyük şehit Trablusa götürüldü. Orada kendisinin yaptırmış olduğu türbesine defnedildi.

SON